



ที่ ชบ ๐๐๑๙/ว ๕๑๑.๓

ถึง สำนักงานพัฒนาชุมชนอำเภอทุกอำเภอ

ตามมติคณะกรรมการอำนวยการงานพัฒนาคุณภาพชีวิตของประชาชน (พชช.) ในการประชุมครั้งที่ ๑/๒๕๖๔ เมื่อวันที่ ๓๑ พฤษภาคม ๒๕๖๔ เห็นชอบการบริหารการจัดเก็บข้อมูลความจำเป็นพื้นฐาน (จปฐ.) และข้อมูลพื้นฐานระดับหมู่บ้าน (กชช. ๒ค) ด้วยเครื่องมืออิเล็กทรอนิกส์ ปี ๒๕๖๔ โดยให้สำนักงานพัฒนาชุมชนจังหวัด/อำเภอ เป็นหน่วยดำเนินการบริหารจัดการจัดเก็บข้อมูล และอธิบดีกรมการพัฒนาชุมชน ได้อนุมัติโครงการการบริหารการจัดเก็บและใช้ประโยชน์ข้อมูลความจำเป็นพื้นฐาน (จปฐ.) สำนักงานพัฒนาชุมชนจังหวัดชลบุรี จึงขอแจ้งแนวทางเบื้องต้น สำหรับการบริหารจัดการจัดเก็บและใช้ประโยชน์ข้อมูลเพื่อการพัฒนาชุมชน ประจำปีงบประมาณ พ.ศ.๒๕๖๔ เพื่อให้สำนักงานพัฒนาชุมชนอำเภอเตรียมการและวางแผนการจัดเก็บข้อมูลรายละเอียดตามเอกสารที่ส่งมาพร้อมนี้



สำนักงานพัฒนาชุมชนจังหวัด
กลุ่มงานสารสนเทศการพัฒนาชุมชน
โทร. ๐ ๓๘๒๘ ๔๓๔๙ ต่อ ๑๐๓
โทรสาร ๐ ๓๘๒๘ ๔๓๔๙ ต่อ ๑๐๖

(ร่าง)

แนวทางการบริหารการจัดเก็บข้อมูล จปฐ. และข้อมูล กชช. ๒ค ปี ๒๕๖๔ ดังนี้

๑. แนวทางสำหรับสำนักงานพัฒนาชุมชนจังหวัด และสำนักงานพัฒนาชุมชนอำเภอ ดังนี้

๑.๑ จัดทำแผนปฏิบัติการ บริหารการจัดเก็บข้อมูล จปฐ. และข้อมูล กชช. ๒ค ทุกระดับ

๑.๒ ทบทวนและแต่งตั้งคำสั่งคณะกรรมการจัดเก็บข้อมูล จปฐ. และข้อมูล

กชช. ๒ค ทุกระดับ

๑.๓ ประชุมคณะทำงานบริหารการจัดเก็บข้อมูล จปฐ. และข้อมูล กชช. ๒ค ทุกระดับ

๑.๔ จัดหาผู้จัดเก็บข้อมูล จปฐ. โดยมีคุณสมบัติดังนี้

๑.๔.๑ ด้านความรู้ ความสามารถและทักษะด้านเทคโนโลยี

(๑) มีความรู้ความเข้าใจ เกี่ยวกับการจัดเก็บข้อมูล

(๒) มีความสามารถในการใช้เครื่องมือจัดเก็บข้อมูล เช่น

SmartPhone Tablet

๑.๔.๒ ด้านคุณลักษณะ

(๑) มนุษย์สัมพันธ์ดี ความเป็นมิตร

(๒) มีทักษะสื่อสารที่ดี รับฟังผู้อื่น

(๓) กิริยา มารยาทดี ยิ้มแย้ม แจ่มใส

(๔) เป็นคนเสียสละ จิตอาสา น่าเชื่อถือ

(๕) มีวุฒิภาวะทางอารมณ์สูง เป็นกันเอง

(๖) มีบุคลิกภาพดี สุภาพ เป็นกันเอง

(๗) มีภาวะผู้นำ ตรงต่อเวลา

๑.๔.๓ ด้านสถานภาพ

(๑) ควรเป็นคนในพื้นที่/เข้าถึงชุมชนง่าย

(๒) ทำงานใกล้ชิดประชาชน

(๓) ได้รับการยอมรับจากประชาชน

จำนวนครัวเรือนเป้าหมายการจัดเก็บข้อมูลความจำเป็นพื้นฐานปี ๒๕๖๔
สำนักงานพัฒนาชุมชนจังหวัดชลบุรี

อำเภอ	จำนวนครัวเรือนเป้าหมาย จปฐ. (ชนบท)			จำนวนครัวเรือนเป้าหมาย (เทศบาล)			รวม	หมายเหตุ
	ตำบล	หมู่บ้าน	ครัวเรือน	อปท.	ชุมชน/หมู่บ้าน	ครัวเรือน		
เมืองชลบุรี	๑๐	๘๐	๑๙,๕๙๔	๖	๑๓๑	๑๘,๙๘๕	๓๘,๕๗๙	
พนัสนิคม	๑๙	๑๘๕	๒๕,๔๔๖	๑	๑๒	๑,๘๐๗	๒๗,๒๕๙	
พานทอง	๑๐	๖๐	๑๖,๕๖๗	๒	๒๑	๓,๐๕๓	๑๙,๖๒๐	
บ่อทอง	๖	๔๙	๘,๗๙๓	๑	๑๐	๑,๐๐๐	๙,๗๙๓	
หนองใหญ่	๔	๑๘	๓,๐๙๕	๑	๖	๑,๒๐๐	๔,๒๙๕	
บ้านบึง	๘	๕๒	๑๗,๐๕๘	๓	๗๑	๔,๙๘๒	๒๒,๐๔๐	
ศรีราชา	๔	๒๔	๒๑,๒๑๐	๔	๙๐	๙๒,๕๙๐	๑๑๓,๘๐๐	
บางละมุง	๔	๒๙	๑๔,๗๑๖	๔	๑๐๖	๒๒,๘๖๑	๓๗,๕๗๗	
สัตหีบ	๕	๔๐	๒๒,๔๖๐	๓	๓๒	๗,๑๐๖	๒๙,๕๖๖	
เกาะจันทร์	๑	๑๒	๒,๗๗๓	๓	๓๐	๕,๐๗๔	๗,๘๔๗	
เกาะสีชัง	๐	๐	๐	๑	๗	๑,๐๒๐	๑,๐๒๐	
รวม	๗๑	๕๔๙	๑๕๑,๗๑๒	๒๙	๕๑๖	๑๕๙,๖๗๘	๓๑๑,๓๙๐	

จำนวนหมู่บ้านเป้าหมายในการจัดเก็บข้อมูล กชช. ๒ค ปี ๒๕๖๔

สำนักงานพัฒนาชุมชนจังหวัดชลบุรี

ที่	อำเภอ	จำนวนหมู่บ้านเป้าหมาย กชช. ๒ค		หมายเหตุ
		ตำบล	หมู่บ้าน	
๑	เมืองชลบุรี	๑๐	๗๘	
๒	พนัสนิคม	๑๙	๑๘๕	
๓	พานทอง	๑๐	๖๐	
๔	บ่อทอง	๖	๔๙	
๕	หนองใหญ่	๔	๑๘	
๖	บ้านบึง	๘	๕๒	
๗	ศรีราชา	๔	๒๔	
๘	บางละมุง	๔	๒๙	
๙	สัตหีบ	๕	๔๐	
๑๐	เกาะจันทร์	๑	๑๒	
๑๑	เกาะสีชัง	๐	๐	ไม่มีเป้าหมาย
รวม		๗๑	๕๔๗	

แนวทางการบริหารจัดการจัดเก็บ

ข้อมูลความจำเป็นพื้นฐาน (จปฐ.) และ

ข้อมูลพื้นฐานระดับหมู่บ้าน (กชช. 2ค) ปี 2564



กรมการพัฒนาชุมชน
กระทรวงมหาดไทย

กลไกการบริหารการจัดเก็บข้อมูล จปฐ. และเครื่องมืออิเล็กทรอนิกส์

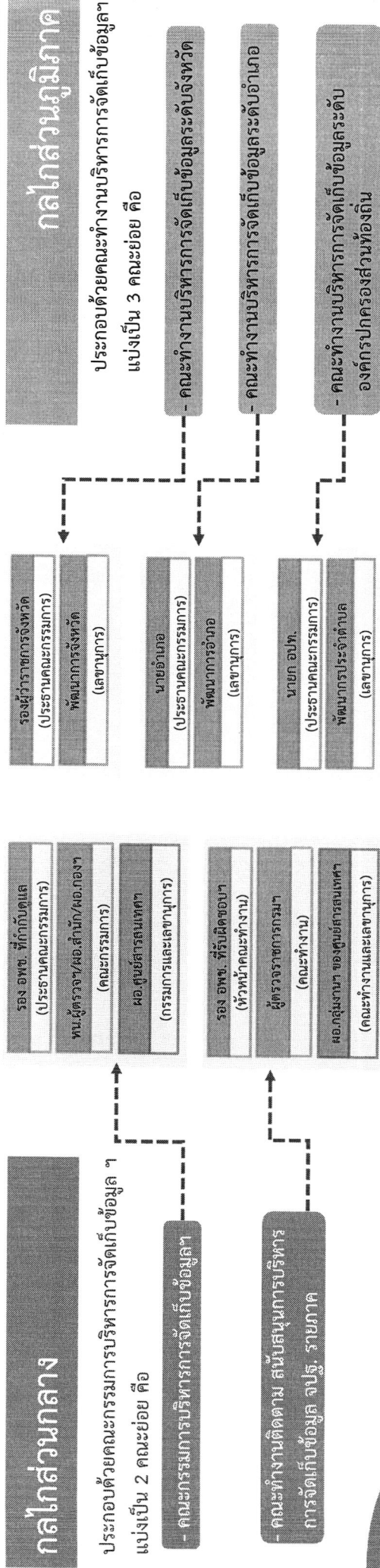

1. ข้อมูลความจำเป็นพื้นฐาน จปฐ.

- ผู้นำท้องที่ ผู้นำท้องถิ่น กรรมการหมู่บ้าน ทำหน้าที่ 1) บริหารการจัดเก็บข้อมูล 2) จัดหาอาสาสมัครจัดเก็บ 3) ประสานอำนวยความสะดวกในการจัดเก็บข้อมูล ให้มีประสิทธิภาพ ได้ข้อมูลครบถ้วน ถูกต้อง ทันเวลา และเกิดประโยชน์สูงสุด
- อาสาสมัครจัดเก็บ ประกอบด้วย 1) อาสาสมัครในพื้นที่ เช่น อช. อสม. กพสม. นักเรียน นักศึกษา เยาวชน ในหมู่บ้าน/ชุมชนที่มีความเข้าใจในตัวชี้วัด จปฐ. และมีทักษะสามารถใช้อุปกรณ์ Smartphone/Tablet ในการจัดเก็บข้อมูล

2. ข้อมูลพื้นฐานระดับหมู่บ้าน กชช. 2ค

จัดเก็บโดยคณะกรรมการจัดเก็บข้อมูลระดับตำบล โดยกรอกข้อมูลในส่วนที่มีอยู่แล้วและสัมภาษณ์ซ้ำจากคณะกรรมการหมู่บ้าน ผู้นำชุมชน ประชาชนในบ้าน เป็นต้น

** หน่วยงานรับผิดชอบหลักในการบริหารจัดการจัดเก็บข้อมูลฯ คือสำนักงานพัฒนาชุมชนจังหวัด และสำนักงานพัฒนาชุมชนอำเภอ **

องค์กร ในการจัดเก็บข้อมูล

แนวทางการบริหารจัดการจัดเก็บข้อมูล จปฐ. และข้อมูล กชช. 2ค ปี 2564

1

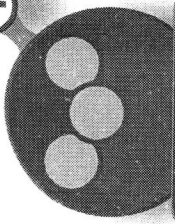

เตรียมความพร้อม

- ส่วนกลาง
- โครงการเตรียมความพร้อมการจัดเก็บข้อมูลพัฒนาชุมชน
- ส่วนภูมิภาค (สพจ./สพอ.)
 - 1) ทำแผนปฏิบัติการ ทุกระดับ
 - 2) ทบทวนและแต่งตั้งคำสั่งคณะทำงาน
 - 3) แต่งตั้งอาสาสมัครการจัดเก็บข้อมูล

2

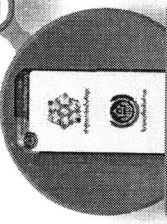

จัดเก็บ

- ส่วนภูมิภาค
- ข้อมูล จปฐ. ด้วยเครื่องมืออิเล็กทรอนิกส์ (12,900,000 คร.)
- ข้อมูล กชช. 2ค ด้วยเครื่องมืออิเล็กทรอนิกส์ (70,440 หมู่บ้าน)

3

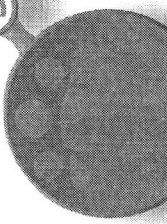

ตรวจสอบคุณภาพ

- ส่วนภูมิภาค
- นำเสนอผลการจัดเก็บและรับรองคุณภาพข้อมูล จปฐ.
- ระดับ อบท. (7,775 แห่ง)
- ระดับจังหวัด (76 จังหวัด)
- นำเสนอผลการจัดเก็บและรับรองคุณภาพข้อมูล กชช. 2ค
- ระดับตำบล (6,779 ตำบล)
- ระดับจังหวัด (76 จังหวัด)

4

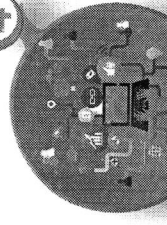

เผยแพร่และใช้ประโยชน์

- ส่วนภูมิภาค
- ส่งเสริมการใช้ประโยชน์แก่การศึกษา พัฒนาและบูรณาการแผนระดับจังหวัด (76 จ.)
- ส่งเสริมการใช้ประโยชน์แก่การศึกษา พัฒนาและบูรณาการแผนระดับอำเภอ (878 อ.)

ทำไม?

ต้องบริหาร

การจัดเก็บข้อมูล

โดย สพจ./สพอ./

1. สพจ./สพจ./สพอ./อาสาสมัครจัดเก็บ เป็นคนในพื้นที่ ช่วยลดความเสี่ยงในการแพร่ระบาดของ โควิด - 19

2. สพจ./สพจ. เป็นเลขานุการของคณะทำงานบริหารการจัดเก็บข้อมูลฯ สามารถประสานการทำงานกับทุกภาคส่วนได้อย่างดี

3. พช. มีบุคลากรปฏิบัติงานกระจายอยู่ทุกพื้นที่ รวมทั้งมีความสัมพันธ์ที่ดีกับผู้นำชุมชนและประชาชนในพื้นที่ทำให้ได้รับความร่วมมืออย่างดี

4. การใช้อาสาสมัครจัดเก็บข้อมูลที่เป็นคนในพื้นที่ มีข้อดี

- สร้างการเรี่ยไรร่วมกันของประชาชนผ่านเครื่องชี้วัดข้อมูลฯ สอดคล้องกับหลักการสำคัญของการจัดเก็บข้อมูล จปฐ.

- มีความเข้าใจในบริบทของพื้นที่ วิถีชีวิตของคน ง่ายต่อการลงพื้นที่จัดเก็บ และได้ข้อมูลที่ถูกต้องครบถ้วน

- เป็นที่รู้จักของคนในพื้นที่เป็นอย่างดี เกิดความไว้วางใจและเชื่อใจในการให้ข้อมูล ได้ข้อมูลที่ถูกต้องตามความเป็นจริง และได้รับการยอมรับของคนในพื้นที่

